朝鮮日報 夕刊 四日(日)
本紙朝夕刊十二面
株式會社 朝鮮日報社

社說 產米의 增殖

一

戰時下의 食糧資源을 確保하고 兼하야 農產을 擴充하려는 目的으로 總督府에서는 今年度부터 一百二十萬石의 米穀을 增產할 計劃을 樹立하고 實行中에 잇거니와 다시 西海岸一帶의 海成沖積土壤을 改良하야 明渠暗渠로 灌漑하고 排水設備를 改良하야 畓의 耕作面積을 增加하며 兼하야 一毛作이 可能한 水田을 만드러서 土地收益率을 增進하므로써 約百五十萬石의 增產을 可能케할 豫定이라고 한다 이計劃이 어느程度까지 進捗하엿스며 또 技術的改良이 어느程度까지 實行可能인지는 當局者가 안인 우리로서는 勿然 엇수가 업는바이다 그러나 어와가튼 計劃이 考慮되는것은 자못 歡迎할바이다.

二

元來朝鮮產米는 年平均二千三四百萬石에 不過하여서 朝鮮內人口의 每人當米穀消費量이 日本內地人口의 그것만치 된다면 朝鮮內에서 生產되는 米穀만가지고서는 到底히 充當치못할것이요 따러서 每年大量의 食糧不足을 招來할것이다. 그러나 多大數의 朝鮮農民은 食糧不足의 境遇에잇서서 草根木皮를 가지고 苟且延命함으로써 每年의平均一千萬石의 米穀을 輸移出하는現狀이다. 그러므로 單純히 이事實만 가지고 볼지라도 朝鮮에 잇서서의 米穀增產은 可謂急務中急務라고할것이다. 더욱이 人口는 朝鮮內에서만도 每年近三十萬의 自然增加가잇스니 이增加되는 人口의 食糧을 補充하는 方法으로도 米穀의 增產이 絕對로 必要한것은 呶呶할餘地가 업는것이다.

三

朝鮮에서의 產米增殖이 이와가티 必要할뿐만아니라 內地에서의 食糧自給問題를 解決하는方道로 總督府에서는 일즉이 產米增殖計畫을 樹立하고 着着實行하여서 그効果가 着大한바가 잇섯다 그러나 때마침 世界的으로 襲來된 農村不況의 波瀾는 內地農民에게 朝鮮米의 壓迫으로 生活을 危脅하는 感을 주어서 結果로 나타난것은 어朝鮮產米增殖計畫實行의 中途挫折로되고 말엇던것이다. 그러나 事實上 問題로朝鮮米의 壓迫은 內地農民에게 一種의 幻影이엿고 몃해를 經過치아니한 今日에 다시금 別途의 米穀增產計畫을 樹立지아니하면 안되게되엿다.

四

米穀의 需給關係上 數字를例擧하여서 論議를 推進 하기는 餘白이 업스므로 그만두거니와 事變以來 滿洲와 北支에서의米穀需要額은 實로 膨大한 數字에 達하고 一時는 米穀輸出問題로 滿支에 散在한 現地需要側의 苦悶도 적지 안엇섯다. 그러므로 米穀의 增產은 一에도 緊急하고 二에도 緊急한것이다 더욱이 戰時下에 食糧의 確保와 農產의 擴充은 一線에서의 必需上 銃後生活의 安定上 緊急한일이다 그러므로 百二十萬石의 增產도 必要되고 百五十萬石의 計畫도 時宜에 適한것이지만 根本的으로는 產米增殖計畫의 復活實行으로 써 農產擴充과 食糧確保는 勿論 物資動員의 根幹인 資源開發을促進할 必要가 잇는것이라고 斷言하고저하는바이다.

滿領長嶺子附近에 蘇兵突然不法越境

飛行機五臺도飛來投彈

我軍國境線外로擊退

【琿春三日發同盟】三日午後零時半頃 東部蘇滿國境長嶺子附近에서 蘇聯兵一部隊는 不法越境하야 附近偵察中이라는 急報를接하고 我二道河子駐屯部隊는 卽時出動하여 이를擊退하엿다 敵은 死體六個를남기고 潰走한바 我方에서도 輕傷五名을내엇다 그리고 蘇聯側은 不斷한 形勢를보이고잇스므로 我方은 嚴重警戒中이다

【○○三日發同盟至急報】三日長嶺子附近의 蘇滿國境駱駝山(滿領)을 占據한 蘇聯兵一個分隊(十二名)는 測量機等을 갓다노코잇는것을 我○○部隊의 警戒兵이 發見하여 嚴戒中濃霧中에서 突然蘇聯과 遭遇하자 敵은 我部隊에게 不法射擊을加하여와스므로 我部隊도 不得已 이에應戰하여 斷乎이를 國境線外로 擊退하엿다 그리고 이戰鬪에서 蘇軍의 遺棄死體六個를 現場인滿領內에서 認定하엿스므로 非는 全혀 蘇軍에게잇는것이 明白하게되엇다

【○○三日發同盟至急報】三日午後四時四十分頃 蘇聯軍 偵察機二機는 煙秋로부터 飛來「조-가구산」及長嶺子를 偵察한後 煙秋方面으로 機影을감추엇다 또 同六時頃에는 小馬鞍山에 蘇聯飛行機五機가 飛來 爆彈數個를 投下한後 再次煙秋方面으로 機影을 감추엇다

蘇聯軍續續增援中 戰車隊도行動開始

【○○三日發同盟至急報】長嶺子附近에서 不法越境하여 我軍에게擊退된 蘇聯軍은 續續後方에 有力한 部隊를增援하고 挑戰하여왓는데三日午後六時頃에는「예이푸」蘇聯軍兵舍로부터 戰車數臺가前進하여行動을開始하엿다

【○○三日發同盟】琿春蘇滿國境駱駝山을둘러싸고 暗雲이 드디어 더욱 低迷하여 我○○部隊에게 擊退된 蘇聯軍은 更히三日午後「조가구산」에 約一個中隊가 前進해왓스므로 이를擊破하엿다 그리고「오푸지라야마」에大砲를 가지고잇는 一五○名의 蘇聯軍이 增援中이라한다

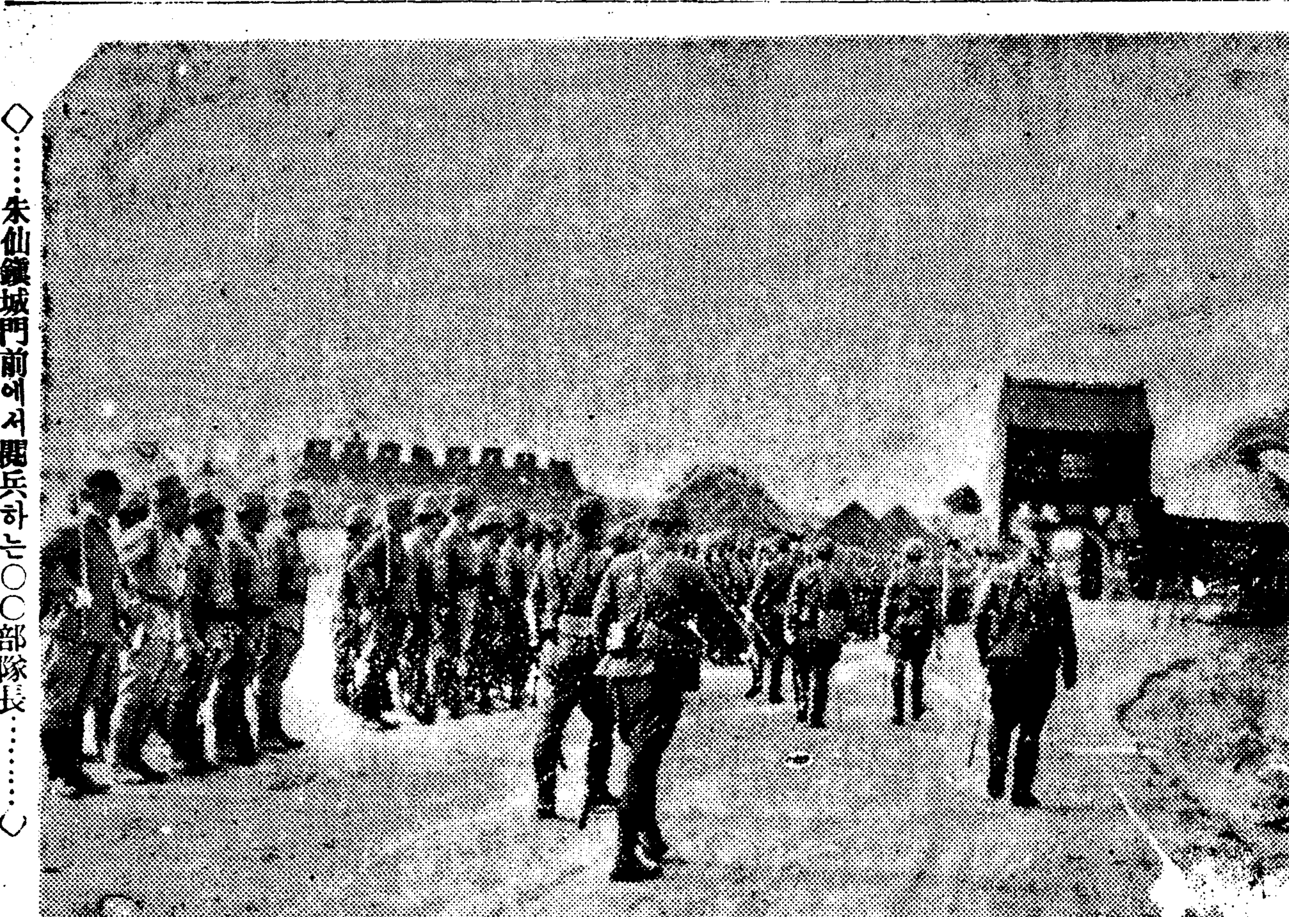

◇……朱仙鎭城門前에서閱兵하는○○部隊長……◇

北南支方面戰況

【上海三日發同盟】艦隊報道部三日午後四時發表

▲北支方面戰況

一、五月三十一日芝罘海軍陸戰部隊는 治安隊三百五十名을同伴 芝罘東南方四杆龍泉湯附近에依據한殘敵 大部分을攻擊 이에 多大한損害를주엇다

二、萊陽附近에서 蠢動하던 敵大部隊는 我航空部隊 連日의 猛爆에 大損害를받고 戰意를 喪失 東南方으로 敗走하엿다

三、五月三十一日 海軍航空部隊는 山東半島의敵據點日照를攻擊 이에甚大한 損害를주엇다 다시六月一日 他一部隊는 海陽(山東半島東端)을空襲 敵軍需品倉庫를爆碎하엿다

▲南支方面戰況

六月一日海軍航空部隊는 福建省內各地偵察攻擊을實施 左의 戰果를거두엇다

一、漳州及石碼에서 敵軍要軍事施設을爆擊 多大한損害를주엇다 이戰鬪에서 漳州敵防禦砲火가 猛烈하엿스나 全機無事히歸還하엿다

二、泉州에서는 市街中央部敵陣地及 敵師團司令部를爆碎 新編隊를 無數이를大破하엿다

三、五月三十一日 海南島에서海軍航空隊는 殘敵集結中의北黎港을 攻擊 이에 潰滅的打擊을주엇다

將來戰爭에對한 蘇聯赤軍의態度

最近 赤軍出版所에서 刊行된『將來의戰爭』中에서 蘇聯赤軍의戰爭에對한 態度가 左와如히 言示되엇다 卽『蘇聯은 팟시스트侵略에對한義務의 忠實한 遂行者로서 民主主義諸國을 不顧하지는안홀것이다』同時에戰爭勃發의際 獨逸空軍의 蘇聯及 佛蘭西 攻擊을豫想하고 푸라우다紙上에 論文을 揭載하여『獨逸空軍의 攻擊에對하여 蘇聯은 이를擊破하고 나가서 彼等의 基地를 爆擊하여 空軍을壞滅시키고 그結果 獨逸에는革命이일어나는同時에 佛蘭西에서는 人民戰線의 强力한 擡頭가實現될것이다』라고 一流의 空想을 述하고잇다

琿春及國境一帶에 臨時燈火管制實施

蘇聯兵態度如何론斷乎膺懲

【琿春四日發同盟】三日琿春長嶺子國境 駱駝山의 日蘇軍衝突事件突發에 際하여 琿春及 國境一帶는 臨時燈火管制를 行하고 異常한 緊張裡에 一夜를 밝키엇는데 今朝六時에 이르러도對時한대로 變化업서 擴大나 不擴大나 敵의態度如何에 따러서는 斷乎膺懲할려고 我○○部隊는 嚴戒中이다

駱駝山은 琿春東南方 約二十里 地點에잇서 二道河子를 眼下에나려보는 軍事上의 要地로 蘇軍은 이를三日以來占據하여잇는데 現地에 屍體六個를 遺棄하고잇는點으로보아도 今回의 事件에對한 非는全혀 蘇聯側에잇스며 張鼓峰事件의 一周年을압두고 外蒙노몬한事件의 報復手段이라고도 觀測된다

敵前機司令部粉碎

【海拉爾三日發同盟】捕虜의供述에依하면 外蒙軍騎兵第六軍司令部는 二十八日 戰鬪開始直後까지 할하河홀루렌河의 合流點北方高地의 滿洲領內에 開設되어잇는模樣으로 더구나 我空襲과 砲擊으로相當한損害가 豫想되는데 大尉參謀도負傷하고 司令部配屬의通信所는 頓落한것이 判明되엇다 我方은 同通信所의것인듯한 新式機 其他를鹵獲하엿다

四國領事團會議 結局妥協點發見乎

【廈門三日發同盟】第三回廈門領事團會議는 四日續行할 豫定이든바 事情에依하야 五日開催키로되엇다 工部局參與에 日本人을 採用하는 第二條에對하야는 다시 交涉을하야 結局妥協點이 發見될것으로 解釋된다

日曜氣配

▲株式 依然히 氣迷狀態이나 雜株에 對해서는 選擇買氣가 잇서 氣配底堅 大新 [illegible] 東新 一二四、四〇 鐘紡 一四六、四〇 滿染 [illegible]

▲期米 朝夕의 冷氣로 苗板成績이 不良하므로 產地의頑强態度를 反映하야 人氣가 硬强하야 氣配도底堅

人事·集會

▲中川以良氏(朝鮮다다工業株式會社取締役社長)新任人事次來社
▲渡邊潤一氏(同專務取締役)同上
▲大可賀有爲氏(同取締役資源部長)同上
▲今西晃郞氏(同取締役工場長)同上

地球圓周의 廿倍

陸鷲、湖北戰飛翔延距離

【漢口三日發同盟】我陸軍航空部隊村山、田中、杉浦、廣川、河村、木村、新殿、山本、今川、川原各部隊는압서 湖北作戰에 當하여 地上進擊의 友軍의猛攻에 서로呼應하여 連日敵主陣地 密集部隊 後方兵站線或은 退路遮斷에 八面六臂의 猛活躍을하여 作戰期間中[illegible] 三十數個師를 潰亂四散시키고各 旅團는 各處에서 彷徨하는退却部隊를 到處에索求하여 痛快히 猛爆하고 地上部隊에 依하는것이 二萬에達하는 推定死傷 損害를주고敵의 抗戰力을 根底로부터 潰滅한 武勳을 세웟다、同作戰期間中의 出動飛行機數 飛翔距離는 實로 地球圓周의 約二十倍 七十數萬키로라는 記錄的數字에 達하며 特히同作戰에서 左와如하다

爆擊回數 六十數回
敵陣地 七十數回
後方兵站線 軍事施設 五十數回
密集部隊及敗殘兵
飛翔距離 七十數萬키로
出動飛行機數 千餘機
投下爆彈 ○○噸

山西運城方面 肅淸戰完了

【運城四日發同盟】五月三十一日以來運城北方穆王山附近의殘敵肅淸을 行하던 山崎部隊는 二日午後五時呈綏村等을企圖하고夜襲하여 戰鬪에協力한 藤田快速部隊도祁村(運城北方三粁)에서 第一七師의 一部五百과交戰이 이를擊退 敵屍體二○ 그리고 어른 一七師의 一部五百과交戰이 擊破 敵屍體二○ 그리고 敵에 二百의敵을擊破 多大한 打擊을주어 東北으로 潰走케하엿다 그리고 穆王山陣地奪取强行作戰을 敢行中인 勝村部隊도 頑强히抵抗하는敵을排除 同地一帶를 確保하엿다 이에依하여三十一日以來 續行中의 肅淸作戰도 全혀終了하엿다

世界週報

對歐具體政策決定

[illegible]

蘇聯新外交方針

[illegible]

蘇、英佛妥協案拒否

[illegible]

노몬한事件

[illegible]

濟州島爲始 春繭出廻

今年度春繭價는 近年에드믄高價를보힐모양인바 全南各道의共販市場에出廻되어잇고 各地에서도續續出廻될터인데 全南以外各道의 共販市場에 出廻될時期는 大略아래와가티豫定이라한다

慶南 慶北 六月四日
全北 同五日
忠南 同七日
京畿、忠北、黃海 同十日
江原 同十四日
平南 同十五日
平北 同二十日
咸南 同三十日
咸北 七月十日

英의援蔣行爲列擧

海軍當局嚴重抗議

【上海三日發同盟】支那軍의 外國旗濫用으로 我軍의 作戰遂行上의 被害를 除去키 爲하여 佛國旗濫用에 關하여는 압서 森島參事官名義로 콤스驛支佛國大使에게 對策實行을 要請하엿거니와 英國船으로 援蔣行爲를하며 或은 支那側에서 英國旗를 濫用、英國財產을 僞裝하는者不少한 事情에 鑑하여 我方에서는 上海軍現地當局으로부터 五月廿九日附 英國現地海軍當局에게 如左한 實例를 列擧한文書를 보내여 英國側이 이 事實에 對하여 考慮하기를 要求하는同時에 第三國의 平和的通商일지라도 戰鬪繼續中인 現在에 잇서서는 이에對하여 或種의制限을加하지안홀수업다는 見解를 明白히하엿다

一、昭和十四年二月二十四日附英國海軍聯絡將校에게보내는 書翰中에

(가) 昭和十四年一月末靑島에서英國軍艦버미강號艦長은海關規則違反事實取調를 마치지못한 英國汽船永貞으로부터 重要한 船舶書類를 持出케한것과 同艦士官及水兵으로하여금 靑島稅關吏의 汽船永貞에의 乘船을 拒否하여 公務執行을妨害한것을 指摘하고 또我軍에 拘禁中이던 捕獲支那遊擊隊 某枝隊長의말에依하여 右遊擊隊에게 武器彈藥을 供給할때 汽船永貞이 利用된旨의 情報에 對하여 言及、英國軍艦이 汽船永貞과가튼 不正行爲를한것을 庇護한 가튼 印象을주는 態度를取한것은 我方으로서 作戰上重大한 關心을가지지안홀수업는所以를 通告

(나) 昭和十四年一月十一日以來我方의 調査及實際로본바에 依하면濟南口方面에서 上海行名目下에 帝國陸軍及 自治委員會의 許可證을어더 多量의 米를 英國汽船 太通、公和等에 積載 그리고 이배에다 英國汽船蘇州(航洋船)等을 連結하고 右英國汽船에 積載한 米를 이를航洋船에移載하여 汕頭等으로 向하여 日本軍占領地區로부터 米其他特定의 物資移出及 非占領地區에의 移出을 禁止하는措置를 取한 重要한 理由의하나는 日本軍作戰上의 必要에 基하는 要求인데 鑑하여 右事實을 我方으로서는 我作戰의 遂行에 障害가된다고 하여 큰關心을 가지는바인데 本件에關하여 我方에서 適當한 措置를 取할旨 通告하는同時에 英海軍의協力을希望하엿고

(다) 日英海軍間의 友好的關係를 損傷치안코저하면 英海軍이 以上諸件에 深甚한考慮를 加하기를 要望하엿다

二、前第一號(가)의 汽船永貞이 支那遊擊隊의 武器輸送에 利用된事件은 十一好港陸軍部隊에게 捕虜가된 支那遊擊隊第六枝隊長 揚漢(一名揚捷防)의 供述을主로한것이다

三、그런데 昭和十四年 五月九日夕刻 威海衛의 同地稅關官憲이 英國商船盛業의 移出品인 阿片의 發送處에 疑心을 가지고 取調中 英國軍艦산도-위치艦長은 同船의 船長의 指示에 依하여 그艦艇을 派遣하고 右阿片을 同艦에 移載하엿다 그리고 右阿片은 그後英國側에 返還되엇스나 이措置는 英國大使의 指令에 依한것이라고하는데 右行爲는 遺憾이라하지안홀수업다 更히 五月十六日夜 滿州港外에서英國驅逐艦이 我軍砲艦을 探照燈으로 照射하고 그作戰에重大한妨害를주엇다

四、五月十八日附로 어에 對하여 我方으로부터 抗議하엿는데 英國側은 遺憾의뜻을表하고 將來 이런일이업도록 措置한旨 回答이잇섯다(中略)

八、南京에서 支那軍이 市街에 有力한 軍事施設을 構築한것을 九江에서 怡和洋行內에 支那軍으로치카를 構築하고 또는第三國財產을 背景으로도 揚子江岸에 陣地를 構築한것은 周知의事實인데 昭和十三年十月二十五日 珠江三角洲에서 支那軍 魚雷艇이 英國軍艦旗를 濫用한일이 잇섯다 更히最近의 南昌攻略으로도 左記事實을 確認하엿다 卽南昌市街南方亞細亞石油會社前의 贛江江岸道路에 同會社前後에만 集結하여 故意로、敵兵溜를 多數構築하엿고 그리고 同會社에는 英國國旗를揭揚하여잇섯스며 更히 南昌市街北方 英國財產인 教會側에監視塔가構築되어잇섯다

九、以上實例를 提示하면 英國船이 平和的通商航海에 從事한것으로 認定할수업는바이다 또支那側이 英國國旗를 濫用하여 甚한것은 英國艦船으로僞裝하고 更히英國財產을 支那軍用으로使用 또는利用한것이잇스므로 我方으로서 이에對하여 適當한考慮를加하는 必要한措置를 取하지안흘수업다 英國國旗를 揭揚한 船舶의 調査도 我方으로서 單純히 國籍象徵의査閱만에는 滿足할수업는 바이다

十、揚子江三角地帶에서 通商問題에 關하여 英國海軍在上海總領事도부터 各種抗議가잇스나 我方으로서는 먼저英國側의以上諸號의 事實을 考慮할것을 要求하엿다

十一、帝國으로서 第三國의 平和通商은 어를尊重하려고하나 支那軍과의間에 現在戰鬪가繼續되고잇는限 이에或種의制限을 第三國에 對하여 要求함은 不得已한일이라는 見解를 가지고잇다 또第三國의 通商으로서將政權의 抗戰을 援助하는것은 我方으로서는 寬容할수업는일이다 英國側은 在支權益을 擁護하는것이 方針이며日本을 對象으로 行動한것이아니라는것은 設多의 機會에서 英國側이 否認한바이나 英國의在支權益의擁護는 日本과提携함에依하여 또는 提携까지는안흔라도 將政權을 援助하는일이업는 方途에서 이를行할수업는가 我方은 英國側으로서 愼重한考慮를 하기를希望하여 마지안는다

八面鋒

◇ 노몬한을 不法越境하여 問題를 이르킨 蘇軍 어번에는 長嶺子를 侵入、爆彈도 投下。

◇ 張鼓峰事件以來 對日感情이 조치못한 蘇聯、雪辱을 꾀하는가。

◇ 滿洲國을 西로 東으로 侵入、期於히 問題를 이르킬作定인가。

◇ 英佛蘇同盟이니 獨伊同盟이니를 건너다보며 米國은海軍擴張에만專力。

◇ 地理的 政治的 軍事的 地位를 利用하야 大戰時의 캐스팅보-트를 잡으려는 배짱이지?

◇ 首陸海三相間에 對歐具體化大綱이 決定되엇다고。

◇ 眞相은 모르나 될수록 속히 들어가지안코 極東問題解決에 專心할 意思인가。

◇ 어것은 英國側의 觀測이거니와 速히 國民에게 眞相을 알려 疑心을 업시함이 必要。

◇ 到處에서 비가 안온다고 야단、天이여! 이 백성에게 비를 주옵소서。

今日本紙四面

005147

毛根に滲み込む榮養作用!
에숨여드는
毛髮의 榮養이라하더라도 毛根에 滲透하지안흐면 効果的이아닙니다。
『메누마』의榮養作用은滲透性이强한비타민F와레시친코레스테린의配合으로 毛根을强化하야 頭髮을기르는것입니다。정말毛髮을爲한 榮養포마-드이므로 拔毛赤毛를防止하고 젊어뵈는 光澤을더하게합니다
養毛
포마-드의良否는洗髮로곳알게됩니다。三回四回써서도毛髮이끈저거려서빗질이잘되지안는포마-드는原料가確實치안코不純物이混入하여잇는證據입니다。試驗삼어純植物의메누마와比較해보십시요!
洗ってサラッと落ちる純植物性!
세스면 깨끗이 떠러지는
メヌマポマード
메누마포마-드
東京·大阪 井田京榮堂
MP—8

太平洋行進曲
海軍省選定歌
護れ!われらが太平洋!
東日·大每懸賞當選 文部省檢定濟
ビクターレコード
各一枚 一圓六十五錢

食母優待雇入 三十歲로五十歲까지身體健全한婦人(副收入도相當함) 六月六日까지午前十時에 本人이來談할事 朝鮮日報社廣告部
饌母優待雇入 三十歲로五十歲까지身體健全한婦人(副收入도相當함) 六月六日까지午前十時에 本人이來談할事 朝鮮日報社廣告部
針母優待雇入 三十歲로五十歲까지身體健全한婦人(副收入도相當함) 六月六日까지午前十時에 本人이來談할事 朝鮮日報社廣告部
片倉生命沙里院支部 出張所長招聘
硯村驛前土地分讓 特價一割引 六月七日까지 土地分讓事務所
名刺 朝報案內
命之母 부인병에 藥店에有 笹岡
大韓タイヤ商會
말더듬이 訥言專門矯正院
外科 肛門病科 醫學博士 朴昌薰
地方社員採用! 國民書院本店
人造翡翠指環 朝鮮セルロイド工業所
栗虫巢(一名栗繭)高價買入 相澤敏雄商店
漁網 投網 鳥網と釣具 製造卸商·京城竹添町一 網屋
各種ミシン 卸專門 京城府南大門通一丁目九九 萬稔ミシン商會 電話本局②四五八三

農耕法을大改良
百五十萬石增産計畫
從來의明渠排水를暗渠排水로變更
農林局의非常時食糧對策

전시하의 제국식량보급을 확보하기위하여 총독부에서는 근년도에 일백이십만석의 대증산을 하기로되엇는데 이조선의 증산은 금후더욱 확대되어갈 정세에잇스므로 이증산의 한방책으로서 서해안(西海岸)일대의 해성토양(海成土壤)으로된 논에암거배수(暗渠排水)를 보급시켜서 경지의 입체적이용을하여 약백오십만석의 대증산을 하고저예의연구중이다 종래의 논은명거배수(明渠排水)를 하고잇는데 이것을 암거배수로하여 우사한(一)농장에서 실시하여 큰효과를 보이잇스므로 전조선의 경지의 나관작용을 막고 지하수(地下水)를노뇌서 공기유통을케하여 벼의발육을조케하는동시에 명거를업서로하기때문에 종래와가티 세수(細溝)가 필요치안흠으로 경국논의경작면적이 증가하며 습지를이용하는 이모작(二毛作)을할수잇서서 종래의 상황이상의 증수를할수잇다는것이다 이미 이암거배수법은 전북임익(臨益)의옥구(沃溝)등 진(東津)각수리조합과 불이(不二)농장에서 실시하여 큰효과를 보이잇스므로 전조선의 경지에이확실시하리라고한다 다만이 암거배수에는 지질적 조건이잇서서 해성충적토(海成沖積土)이 아니면 안됨으로서 해안지방의 농촌에 이를 실시할것으로 그 적지는 전후, 황해양도를 중심으로 서해안일대에 약이십만정보가잇고 이밖게가적지답(湘畓)과 극단의 습지도 상당한면적에 달함으로 수리조합의 안석답(安寧畓)에만 이를 실시한다고해도 약일백오십만석의증산은틀림업스리라고한다

(사진은 전람회장에서)

朝鮮美展開幕
初日午前觀覽者千六百餘名

조선미술전람회는 사일오전나홉시부터 드디어 개장하엿다이날은 일요일이고 또한날씨도조하서 아침부터 관람객이 몰려들어서 매우 번잡하엿는데 오전중 입장한사람만으로도 벌써일천륙백여명이나되엇다

小切手를拾得
謝禮金으로獻金

【鐵原】지난이일 철원읍관전리(鐵原邑官田里)에사는 김중식(金重植)(一八)소년은 오후한시경 철원읍내 동아상회(東亞商會)아페서 식은(殖銀)소절수 일백오십오원오십전 짜리를주어 즉시철원경찰서에 가지고갓든바 동서에서 즉시동회에조회하야본즉중리(中里)오방재가(五房在家)의것이 판명되엇는데 주인은김소년의정직함에 감복하야 사례금으로 십원을 주엇든바 그소년은 그중오원을 황군에게보내달라고하므로 서원은 소년의열렬한애국심에 감복하자 즉시헌납수속을마치엇다한다

妾의歡心사려고
도적한사나이
妾의告發로鐵窓行

【元山】첩에게미쳐 범죄한사나이가 첩에게몰려 유치장에— 원적을 평남양덕군 온천리(溫泉里)에둔 우성택(禹成澤)(三十)이란자는 재작년 그의정인 유간난(尹干蘭)(二十)과가티 원산부내 중청리(中淸里)에서 살고잇섯든바 유간난은 우성택과가티살기가실혀저서 지난오월이십일경 그만어디로 도망해버렷다 이에 우는사면팔방으로 간난을 차저다니다가 우연히 그를발견하엿스나 마음변한간난은 원산경찰서로 달려가서 동서숭에범행한 우의죄악을 전부토설해버렷다 그리해서 우는목하원산서에서 엄중취조를밧고잇는데 히세의 절도인것이 판명되엇다그 범행사실을보면 우성택은 간난파 동거생활을하는중 호구지책이어려워 작년이월이십사일새벽 부내장촌동 김성민의 미곡전에 방려미를좌고 들어가서 백미다섯말을 훔친것을 비롯하여 갈마, 안변, 부내등을 횡행하며 쌀 밀가루등을 엿다섯곳에서 훔쳣스며 또한 인견(人絹)오십필등등 천여원어치를 훔처 정인유간난의 환심을삿스나 그러나 꼿꼿내 간난의입으로인하여 그는 유치장신세를 젓는데 그사나이에 그계집이라할것이다

本社主催滿支産業視察團動靜

各方面의歡送속에
新京거처哈市로
—移住同胞의農耕實情에一行感激—

【新京에서特派員金晚炯發電】 길림(吉林)시찰을마친 우리일행은 점심을마치기가 바쁘게 오후한시오십분 유지다수의 전별을바드면서 동경하여 마지안튼 만주국도 신경(新京)을향하여 달리엿다 차창에내다보이는 망막한 평원 여기저기에서 우리네농민들이 근끼잇게 일들하고잇는동경은 우리일행의 감격을 한층더 크게하엿다 그들은 만주개척의용사인것이다 오후네시사십분 본사지국원을 비롯해서 상공협회 협화회등 제단체의대표 수십명의 출영아래 일동은 드디어 신경의『홈』에 내리엇다 오후일곱시부터 국도반점(國都飯店)에서 각기관 유력명사 백여명의 연합주최의환영회가 열렷는데 신경에서 원노격인 이봉수(李鳳周)씨의 사회하에 환영회는 진행되어 주인과 손은새삼스러운 감격에잡겻섯다 사일은 오전아홉시부터 각관청과 명승지를 일일히 시찰한후 오후세시 다음목적인『할빈』으로 일로향하엿다

今夜
全朝鮮씨름選士權
決勝戰
午後七時半開戰·於朝鮮日報大講堂
入場料 一般五十錢 學生三十錢

信聖財團完成
增級認可도不遠
新入生募集準備整頓

【宣川支局特電】재단법인신성과 아울러 학교를 승격운동을하여 노력중인 신성학교(信聖學校)에서는 최(崔)교장이다시 상경하여 활동한결과 총독의인가결재가 멀지안하 잇스리라는 반가운소식이날라와잇다 인가는 꼭되리라고 미리부터 자신이 잇섯든터이라 이보를 접한 교직에서는 방금모든계획을 정비하고 최교장이 돌아오기를기다려 곳신입생모집에 착수할수잇게될모양이다 그리고 삼, 사학년은강계(江界)영실의교생도 편입시킬모양이다

學生對校陸上
第二日의戰績

朝鮮學生陸上競技聯盟主催의第六回全朝鮮學生陸上競技對校選手權大會第二日은 四日午後一時부터 京城運動場에서 擧行되엿는데 當日의마라손까지의 各校戰績은 다음과가튼데 普成專門軍은 依然優勢를 보이고잇서 連霸는 거의 確定的으로 되어잇다

【二百米豫選】▲一組 1金裕淳(高商)二四秒八 2佐藤(京醫)▲二組 1鮫島(高商)二三秒五 2花岡(大醫)二五秒九▲三組 1樋口(高工)二八秒四 2寺本(高商)二八秒六▲四組 1鄭鎭(普專)二五秒 2櫻村(大醫)二六秒四▲五組 1朴容鎭(高商)二五秒九 2川添(醫專)二六秒六▲六組 1內田(高專)二五秒八

【二百米決勝】1金裕淳(高商)二三秒四 【一萬米競走】1富田(高工) 1鮫島(高商) 【三段跳】1村方(日大) 【一萬米決勝】1鈴木(法政)【高跳】1安永(法政)▲二組1李(普專)

學生庭球二日

朝鮮學生軟式庭球聯盟主催의第五回全朝鮮學生庭球聯盟戰第二日은 四日午前九時부터 京城運動場과 獎忠코─트에서 擧行되엿는데 各部의 夕刊마감까지의 戰績은 다음과갓다

◇A部
大邱醫專20…7平壤醫專
普成專門18…10世專
中央佛專18…11法專
京城醫專18…10平壤醫專

◇B部
水原高農16…12藥專
京城高商20…9藥專
齒科醫專18…8京城高工
延禧專門19…6齒專
水原高農14…12京城高工
齒科醫專12…10水原高農

關東學生陸上第一日

【東京電話同盟】第二十一回關東學生陸上競技選手權大會第一日은 三日午後一時부터 外苑競技場에서 擧行되엿는데 其成績은 다음과 갓다
【一萬米競走】1富田(文理大)一米二
【一萬米決勝】1鈴木(法政)一米
【一萬米予選】1安永(法政)▲二組1李
【三段跳】1村方(日大)六米
【走幅跳】1田中(早大)三米
【四百米決勝】1本間(拓大)一米
【一萬米決勝】1山下(專修)四分六秒四
【千五百米決勝】1金恩培(法政)四分二九秒八
【三段跳】1高岡(東洋)四分二九秒二
【走幅跳】1木原(商大)一四米一二

實業庭球終了

京城實業庭球리─그 最終日은 三日午後三時부터 獎忠코─트에서 擧行되엿는데 各部의 順位는 다음과갓다
▲1組 殖銀八勝▲2組 遞信六勝▲3組 朝鐵、商銀各五勝▲6府廳三勝五敗▲7東拓三敗▲8鐵興、朝鮮各一勝七敗
【商銀】勝 【東拓】
李載成 4…1 李基三
河村 4…2 西本
金寧鎬 4…3 崔錫鎭
辛錫鳳 4…2 朴正烈
李基澤 4…0 金海裕
朴奉洙 4…0 柳太鉉
黃星成 4…0 朴尙九
鄭丁昌 4…0 崔順

京城實業野球戰績

京城實業野球리─그…三日의戰績은 다음과가티 京信과 府廳이各勝하엿다

京信 000000120 3
遞信 000000020 2
府廳 000020000 2
京電 000000020 0

明日의運動

▲庭球=京城私立中等學校庭球聯盟主催 第十七回京城中等學校庭球리─그第八日 徽文對徽新、儆新對中央、中央對徽文 午後四時 貞洞町府營코─트

어제경성부회가 성립되어 첫마음열엇다▲그런데막중한 부민의이해가걸려잇는총독부자문안을상정하는 이첫부회를 기한이절박하여 겨우소집통지를 띄엇다고한다▲이들의 의사는곳 부민의 의견이매 이들의 의사를 잘들어보는것이 꼿셩당한 부정(府政)의 근본이 게거늘▲더피노코원안가결을 확적이면 몰라, 그래도 면색、부민의뜻을 듯고저할진대 적절한 의견을 짜내일 여유는 주고서 들어야할것이 아닌가 ▲하진부회원도 마찬가지다 투표를 바들때는『저를 이저버리고봉공』할것을 굴백번 맹서하엿건만 그야말로이것은 입후보간반이엇던가? ▲부의상다툼이생겨서 막중한 의안은 선반에 언저두고 이따위노름에 소위 청부회의 시간을 허비해버리는것도 처마질 행실이다 ▲물론어느새부터 조급스러 부회원 제군을 책망하려는것은 아니다 그러나 책망할것을 보류한다는것은 아수 용서한다는것이아님을 알아야 할것이다

今日、府會續開
市街計畫網等總督府諮問上程하고
緊張한속에各議員質問續出

유월첫일요일인오늘 경성부회는 전날에계속하여 오후두시부터 부회의실에서 열리어 총독부에서 자문한 대경성의 이상적건설의방향을 결정하는 네가지의안을 상정하고 장향공영부장(長鄕工營府長)으로부터 상세한이유설명이 잇슨다음 질문에 들어갓는데 시가지계획 가로망일부변경과 구획정리지구 추가를비롯하여 지역제 풍치지구 공원계획 모두 누보와가티 시가지의면모에중대한 변화를일으키여 부민의 이해에 중대판계를가지고 잇는것이만큼 각의원으로부터 열렬한질문이잇서 의장은극히 긴장한 분위기에 싸혀섯다 일요일에부회를에는것은 극히드므일로서 새부회의원들이 부정에대단 열심인것가치도 보이나 기실은 자문안전부가 오일까지 답신하지안흐면안되게 기한이부튼것과 개회첫날에 상정하여야될것이 부의상쟁탈전에 귀중한시간을 다허비하여버렷스므로분쟁가 바빠저서 "부득이한 열심"을 발휘하는것이다

收金해가지고逃走

수금한돈가지고 도망간자전거포점원─태평통(太平通)이정목 삼백사십삼번지 고평(古平) 자전거점원 김귀대(金貴大)(二○)는 수금한돈 일백오십륙원을 가지고 도망하여 버리어서 삼일 본정서에서 각지로 수배하엿다

系統不明의匪團
咸南對岸에또襲來
討伐隊와만나交戰끄테遁走

함남북대안지방에서 출몰하고잇는 공산비적 김일성(金日成)일파를 토벌하고저 함남북경찰대는 벌써 수십일동안 계속하여 맹렬한 활동을 하고잇는중인데 삼일정오에는 혜산진(惠山鎭)대안 이도구(二道溝)부근에계통이분명치안흔 비적약칠십명이 나타낫다 만주국장백(長白)에서 간도토벌대가 만나서 서로차온끄테 비적을 격퇴하엿는데 저편에는 십수명의 사상자를내엿고 경기관총과 의복파양식을만히 버려두고 물러가버렷다

헤아리벳치
採種品評會

【春川】『헤아리벳치』는 농가의 금비사용을 억제하는의미에서 적극장려하여내려오는데 강원도주최로 벳치채종품평회를 금월중순경 각지에서 개최할터로 농가의 벳치재배를 더욱장려하고자하는것이라한다

今曉光州도九戶燒失
旅館에서夫妻燒死
損害五萬圓、放火嫌疑가濃厚

【全南支社特電】사일새벽두시에 사정(社町)일번지 수공제빙소(水戶製氷所)에서 불이나서 옆집으로옮겨붙어 여섯채아홉호를 홀딱태워버리고 세시쯤꺼젓다 손해는 이만오천원이오 도량사박오위가마니를 태워 그손해가이만여원이다 그중에산여관(南山旅館)도 전소되어 이여관에묵고잇던 손님가운데 정리목도 순창군금과면방축리(淳昌郡金果面防築里)한상업(韓相業)(三七)과 그안해 김영이(金英伊)(三七)는 참혹히 타죽엇다 불이난까닭은 아직알수업서 조사중이래 방화혐의가 잇는모양이어서 광주경찰서에서는 검사국지휘아래 활동중이다 이들의 화재날해는 구천원이라한다

咸陽에山火
三日間延燒

【晋州支社電話】이일오후네시반에 경남함양군안의면(咸陽郡安義面) 민간소유 산림에서 불이나서 사일오전까지사흘동안 계속하야 맹렬히타고잇다 군청원과면사무소원파 동리사람 칠백여명이 총동이야 불끄기에 활동하고잇스나 불은다시번저서 상원리(上源里)와 하원리(下源里)로퍼젓다 주민들은 전전긍긍하야어쩔줄을모르고잇다 벌써타버린 면적은 어백여정보나되며 원인은 아직알수업다

綾州에大山火
四日間延燒被害數百町步

【綾州】지난삼십일 화순군한천면 못재산중에서 산화가 일어나 동주면유림 남면유림 등 연주림까지 어일오후까지맹렬히 부근일대에 불이붓고잇는중이라는데 부근농민들은 연일진화에 노력하고잇스나 아직불길을 잡지못하고잇다는데 피해정보는 아직 자세히는 알수업스나 수백정보가량이나되리라한다

晋州文山에도大火

【慶南支社電話】삼일오전일곱시이십분에 경남진주군문산면갈촌리(晉州郡文山面葛村里)일백오십삼번지 임목수(林穆守)(三九)라는 사람의 집에서 불이나서 때마침 서남풍을타서 온동네로퍼저 설구호(마흔네채)가 전부 타버렷다 소방대와동네사람들이 출동하여 오후세시오십분에 겨우 불을진화하엿다 원인은 기차의기관차불통이초가집지붕에 떨어져서 나게된것이다 요행동안 가옥가 가재 식량기타를 합하여 소실된 손해는 약팔천원가량되며 사람은더러 상한 모양이다 이동네사람들은 모두구차한농민들이어서 장차살아갈길이막연하다 면사무소와 주재소에서 임시로구조하고 잇는중이다

殺人鬼

【慶南支社電話】삼일오후에 경남김해군대저면수두리(金海郡大渚面水斗里)에서는 대낮에 별안간에 흉악한 남자한명이 나타나서 그동네근이(近伊)이라는 사람의고용으로되잇는열아홉살먹은 소년이자전거를타고 학교에심부름갓다가 돌아가던중오후한시십분쯤에 식도를가진 남자한명이 별안간에덤벼드러그를찔러죽이고 가진돈과자전거를 빼아서가지고 도망하엿는데 도중에또 이석환(李錫煥)(二○)이라는 청년을 만나서역시 칼로 찔러죽이고 가진물건을 빼아서가지고 도주하엿다 도주하던 도중에 우편배달부 이근술(李根述)(二○)이라는 사람을만나 역시 칼로써덤벼드럿스나그가 도망하여 버렷기때문에 목적을 달하지못하고 다시 자전거를타고 도주하던중에 또면사무소고원 허병(許炳)(二○)이라는 사람을 단번에 찔러죽여버렷다 이급보를듯고 곳경관이 추격하여던바 범인은 가젓던물건을던저버리고 낙동강중으로 뛰어들어가버렷다 이날오후여덟시그 시체를건젓는데 몸에지니고잇는 물건을 조사하여본 결과 그는동래군사상면 모라리(東萊郡沙上面毛羅里)사십일번지 사는 서기수(徐琪洙)(一○)라는 사나이로판명되엇다

天氣豫報

概況 弱한低氣壓은 滿洲北東部와 城津近海에잇고 高氣壓은 支那內陸과 本邦南海上에 擴大하고잇다 朝鮮은개인편이고 滿洲東部는 비가오고 其他는 개엿다 表日本은 흐린편이고 東北地方以北은 大概天氣가조타 朝鮮內의 氣溫은例年에比하여 조금얏고 南朝鮮은 四度乃至七度나 얏타 질로웃하다

豫報 오날밤도 내일도 개엿다 한때흐린다

三日最高 二十二度八
同 最低 十二度五
四日朝最低 十二度一
同 正午 二三度七

오늘의라디오

第二放送▲午後六時三〇分 노래공부▲七時五分 修養講話▲八時 合唱▲八時三〇分 南道歌謠(레코─드) ▲八時四〇分 씨름實況『朝鮮日報社主催全朝鮮씨름大會』─朝鮮日報社講堂으로부터中繼─ ▲一〇時一〇分레코─드音樂

曆

▲六月五日(月曜) 陰四月十八日 ▲干支 癸酉▲日出 午前五時十三分▲日南中 午後零時三十二分 ▲日入 午後七時五十一分 ▲滿潮 十四時三十七分▲月出 午後十時十二分▲月入 午前七時五十二分▲滿潮(仁川) 午前七時十五分 午後七時二十分

廣告

根氣薄弱上氣、眩暈과
뼈로지로苦生、머리가왜흐릿한가

청어롬이되면、前記症狀이생겨 어찌지氣分이깨끗지안턴지、手足이麻痺되고아퍼서괴로워하는분이 납니다이것이이옥고腦量犯하야夭衛나壯人이되면여、血液을淨化하면혼히治療가되는것을아시는지요。以上의原因이精血의消失과…
本書의一讀으로治病의捷徑을알라
그리고本療法의詳細는 東京京橋區八丁堀二ノ二番地 古賀醫學研究所로申込하면無代進呈하는說明書「精血療法」을참고로 아시기바란다(廣告)

淋菌絕滅의爆擊部隊出現
パラミード (金剛)

淋疾은 사람을 괴롭히는 모─든疾患中에 가장 强敵이엇습니다。그러나이 强敵도 本劑에게는 畢竟 降服하고만것입니다。淋疾을 不治의 病이라한것은 벌서 옛날이야기입니다。本劑를 三四日、느저도 一週日間 服用하면、完治되오니 安心하시고 試用해보십시오。

包裝
粉末 三五瓦、五〇瓦、一〇〇瓦、一五〇瓦
錠劑 二五〇錠、一〇〇錠、五〇〇錠
注射液 二〇五管、二〇管、二五〇管

製造發賣元 金剛製藥所
京城府黃金町二ノ五七
支店 大阪·奉天

國民靴大特價八圓五十錢
總皮革製短靴
非常時國民靴

國民은東亞新建設에奔忙中무엇을신을가? 걱정한다 그러나安心하라! 銃後國民의履物界安全을爲하야 弊社는 準備하엿다。純皮革으로製造한國民靴는各官公署及學校의專用靴로서建設의力을倍加하고잇다在庫豐富하오니安心注文하시라

五大特長
1甲皮…國民牛ボックス
2底革…英字入 靑牛革
3品質…耐久力强
4靴型…輕快美麗
5價格…特別廉價

注文方法
足型을그리고靴文寸과住所氏名을明記
하신價送料로써郵便切手三十九錢
을必히添付하여書信으로注文하십시오

型錄進呈
平安製革社洋靴部
本社 京城販賣所 電本② 一五九七

小兒의消化不良
설사매키는대

ベービー散 (베비산)

定價
三包入 二十錢
五包入 三十錢
九包入 五十錢
二十包入 一圓

製造發賣元 株式會社新井藥房
京城府南大門通二丁目
全鮮藥店에有함

江湖僉位여勿失此機하라
人相及易經陰陽理氣哲學大家
金雲龍來京
京城府觀水町一二九ノ二 (수표교파출소동편)

OKEH
新譜
내마음은 이럿소
新春大放送
오─케─레코─드

南北各地에旱魃·冷氣 農作物에被害多大

秧板枯渇 棉芽枯死 麥類는乾熟 農村의人心은매우不安

棉作被害多大

【忠北支社發】최근한발이 계속되어 일반농작물의 피해가대심하여 농가에서는 비오기를갈망하고잇다함은 누보한바와 갓거니와 지방에출장하엿든 충북도면작기술원의 말을들으면 한발의계속으로인하여 본도내 면작이 제일타격이심한데 전반적으로 이할가량이 현재고사(枯死)한상태에 잇다는바 그중영동(永同)군내에서 호선한부락에는 삼할이상이 고사하고 잇는터이라고한다 만약 금후일주일간가량더한발이 계속된다면 도내전반적으로 삼할이상이 고사하게되리라고 예상하고잇는바 도당국에서는 대책으로 적극적으로 추파(追播)를실시하도록 독려하엿는데 각군당국에서는 면화증산계획에인하여 일반농민을 독려하여 면화재배를 적극권유하엿는데 금반 상상치도안튼 재해로말미암아 일대애곡을 바가되어 낙담하고잇는터이라는바 본도면화일천구백만근 증산계획에 일대이상을 재래하게되엇다고한다

麥穗도乾熟狀態

【醴泉】경북예천 지방에는 계속하는한발로 못자리의대부분이말라붓고모맥이 그냥마름 지경이며 음료수까지도 고갈상태에 잇서 전군민은 매일가치 하날을 치어다보고 비오기를 기다리나 하늘에는 구름조차 한조각보이지 안코강풍(狂風)만 매일불어 홍진(紅塵)만 일으키고비를거치는 조금도 업서 농가에서는 수미를 펴지못하고초조하게 하늘만 처어다본다

모짜리가枯渇

【新院】재령군신원지방(載寧郡新院地方)에는 요즈음한발이 심하여 전곡의발육이 매우불량할뿐아니라 논에는못자리까지말라붓는곳이만하 지방농민들은매일가치 하늘만치어다보며 수미(愁眉)를펴지못하고 비를기다린다는데 사오일내에비가 오지아니하면 금년농작은 흉년을면치못하리라하며 이로인하여 미가(米價)까지폭등되며 식량이 결핍된 농민들은더한층고민을 하고잇다한다

飲料水도太不足

【裡里】전북익산지방에는날이어떠케 가물엇던지 음료수가부족되어 일반은 곤란이 막심하다한다

牟麥은枯死 秧板도龜裂

【牙山】충남아산군 인주면(牙山郡仁州面)은 원래수원이부족하여 해마다 저수로 농사를경영하던바 작년가을이후로 비

初秋가튼怪氣候로 今年農事悲觀狀態

鎭南浦에粟價도暴騰

【鎭南浦】진남포지방은 약일개월전 비가오고는 한방울의비도 오지안코 가물이계속될뿐아니라 아침저녁으로 날새는 냉기가심하여 일반농작물의 피해가심한중 방금이앙기를 압두고 모판에도물이업고논을 갈려해도 물이 업서 농촌마다 불평논조리가 요란한동시 농민들은 매우 우울한 상태에잇다 더구나 지나일파 상업은지오바람이 불시불어 느진가을과 가튼기후라는바 이모양으로 멧날만더게속되고 비가오지안으면 농작물의 피해는 상당히만흘것이 띠고하며 금년농사는 절망이라한다 따라서시장의 맥시세는매장마다 올나서 방금 진남포시장에서 종묘소두한말에 일원칠십전 백미이원이라는 고까운물등하여 세궁민층에서는 일용품난을당하고잇다고한다

(사진은 논에물대는광경)

平壤海州間에 直通電話實現?

【平南支社發】평양—해주간은서선지방의 산업적 발전에 따라통화건수는 나날이 증가하고잇슴에불구하고 아직 경성 우회선(迂廻線)으로되여잇서 호출시간이 지연되는등 불편이 막심하므로 직통전화선의실현은 양지민의 오래전부터의 요망인바 평양체신분장국에서도 그실정을 양해하고 체신국에 사실을구신

發芽期의棉作 旱魃로枯死·再播

牙山郡에만二百町步

【牙山】어떤지방을물론하고 당국에서 제일만히 장려할뿐아니라 일반농가에서도 부업으로유일한 면작(棉作)에 대하여 금년도에 그상황을 보면 아산군내는 경지면적이 어떠어정보에 달하여 그산출예상고가 적어도 배만은 어상이나 될터인데 요지음계속되는 한발로인하여 싹이나오자마자 말라죽어 전부고사상태임으로 당국에서도 어떠가지로 고려중이나 별다른방책이업슴으로 할수업시 면화종자를 구입하여다가 군면직원이 총동원하여 재차파종키로 분망중이라한다 이외가티 사오일내로비가오지아니하면 재차파종을하여도 발아(發芽)가되지못하겟슴으로 일반농가에서는 비오기만고대하고잇다

(?)들보지못하여 저수가 부족한관계로금년 못자리할때에도 근근히하엿던바 한발이혹여를 계속하여 못자리를 한것도 전부고사상태에 잇스며 도원논(海畓)에 못자리한것은 소금물이 소서 전부말라죽엇스므로 이앙기가박두한 이때에 못자리하기가 한참이라는바 못자리도 할물이업서 건답(乾畓)까지리도 시작하엿스나 일반농가에서는 앙천탄식을마지아니하며 도모맥은전부말라서 농사에 영향이잇스므로 일반인심은 극도로흉흉하다한다 만일한발이 이삼일을계속한다면 이후 비가온다하더라도 모가업서 이앙을못하여 결국흉년을 면치못하리라한다

食水도飢饉

【榮州】모내기를 당한경북영주지방에서는 십여일전에 소나비가조금 내렷스나 그후로는 한동 음료(浦)펌비도나리지안허 벌써 논바닥은 구열되고 식수까지 말라업는곳이만하 일반농가에서는 수미를펴지못한다는데 만약 일주일이내로 비가 내리지안흐면 농작물의피해는 말할수업는 현상이라한다

田穀全部枯死

【草溪】경남합천군 초계일대에는 오래동안 비가오지안하여 망종(芒種)이박두한 지금까지 모짜리를 만드지못한곳도잇고 조성한 모짜리도 인수할물이업서 그럽상태에 이르럿다 육도(陸稻)대두(大豆)등 전작물은 대개반이 고사되어 대흉년을 면치못하리라고한다 농가의 인심은 극도로불안하고 수천농민들은 매일 하늘만 처다보고잇고 칠팔십된 노인들도 처음보는 대한발이라고한다

民心더욱不安 바람까지불어

【咸從】강서군함종면(江西郡咸從面)일대에 한해가 심하다함은 기보한바어니와 기다리는비는 내리지안코 지난일저녁부터 바람이 심하게불어 설상가상으로 맥작은흉작을 면치못하게되여스며 논에는 모짜리에 급수할물까지 업는곳이 만흐므로 일반농민은 하늘을처다보며 탄식할따름이라고한다

모가업서걱정

【橫美】이앙기는 임박하엿스나 비가오지안허서 일반농가에서는 나날이 비오기를고대하여도 비는영영아니오고 지나일부터는 돌연찬바람이 불기시작하여 흉마르고 병든어린모가 아주시들엇다고 하는데 이제비가 흡족히와도 모가업서걱정이라고한다

것말르는麥作

【錦山】금산지방은 지난오월상순에 비가상당히 내리여 모짜리에는 다소흡족한 감을느끼엇스나 모맥에는 흉작하여 평년이상의 풍작을예상하게되엇섯든바 그후한발이계속하여 지남음이상을출수까지의 수확에 살을 조사한바에의하여 본다면 경비맥, 보리가 유한필천이백칠십석, 밀「라이맥」이유천백팔십석가량으로 근근평년작에 불과하게되엇다 그러데 그후로도 이어 비가오지안코 한발만계속하므로 아주로 장차면화의 감수를 보게될는지 난측이라하여 모짜리의 걱정도 걱정이려니와 맥작을당한 일반농가에서는 매일가치말라가는 보리로 인하든 국도로불안에 싸이여 우울한가슴으로 청청한하늘만 치어다보고 장탄식으로 그날그날을 보내고 잇다한다

新雨祭를擧行

【公州】충남공주지방의비가 내리지아니한지가 이십여일 보리가견으로말라서 수확이 예상외로 막대한감소를 보게되고 모짜리판은 모풀이말라부터 모싹이 말라감으로 일반농가인심은 극히 흉흉하여젓는데 지나이일오후한시경에 당지유지사에서 당지유민다수가회합하여 기우제를 지내고 비오기를기다린다고한다

平野에는旱魃、冷氣 海上에는濃霧! 農形悲觀·出漁도不能

【咸南支社發】음냉하야 해충부패병등의 흉심한 피해를밧고잇는 함남도의 논모(苗)에 또다시 해안지방에는 농무(濃霧)의 피해까지 밧고잇다는소식 최근북청군내신창(新昌)을 중심으로 속후(俗厚)청해(靑海)북청일대 평야에는 일주일밧에 눈 안개가자욱이 끼어서 전도작은 모두 극히불량의 저해를받고잇스며 해충이떠저서 피해가심하다 이농무는 북청뿐아니라 북조선일대해안지방에는 모두 이가튼상태로 그 피해농작물이 만흘뿐아니라 출어를 못하야 우려중이다

深刻化하는旱魃 山間部地方에서酷甚

慶南에서實地調査對策講究

【慶南支社發】경남도내의 한발은점차 심각하여가고잇스며 특히산간부지방의 모판 면작등의 피해가 더심하야 가는데비추어 경남도당국에서는 지금 김(金)산업부장이하 계원다수가 한해지에 출장조사중이데 그피해보고를 기다려 응급한해 대책을 세울방침이라한다

五人組强盜出現

【鞍山】삼십일오후十시경 안산시후립산(鞍山市後立山)남가이갑(南街二甲)영성원(永盛源)방에오인조 권총강도가 침입하여 은가족을 협박하고 현금이십원외의류수점 약육십원가량을 강탈도주하엿다 이급보를 바든 경찰은 즉시로 경계망을 느리고 목하범인을 엄탐중이라한다

南船北馬

온천장으로 여편으로 기생을 다리고 흥청한 끄테 기생의 패물까지 삼켜먹은 사기의 천재가 잇섯다 ◆사실을아라보건대 자칭 창원(昌原)출생의 김일수(金日水)(二三)라는 사나히는 며칠전 모료정에다 봉래권번 기생을 불러서 금방에서 일확천금을 자랑하야 금도의마음을 사로잡아가지고 이곳저곳 그들과 다시 그를 데리고 동래온천장으로 다리고가서 그곳기생과도 부어라먹자를 연발하얏다 ◆기생의 마음과정성을 몽땅빼앗고저 패물을사준다하고 교묘한 수단으로 유백여원어치 패물을 속여먹고 어대론지 자최를감추엇다(釜山)

咸興府初府會

【咸南支社發】총선거이후의 초회흥부부회는 오는오일 오후한시부터 부청에서 열기로되엇다 이날의안건은 부의장선거 추가예산(追加)등이며 여러가지로 소문에 올으고잇든 부의장은 내선인의원의 원만타협으로 내지인측으로 내기로되어 중원정작(中原正作)씨가 가장유력하다고한다

쓰레기桶에 他殺?幼兒屍

【奉天】지난이일밤에 봉천시내 청엽정(靑葉町)과 북시장(北市場)에 전후하야 피의선착자 거이를 발하여 시내진경찰방은 범인찾기에 혈안으로 활동하고잇는중 이일아침팔시경 시내신농정(信濃町)삼구번지 협화(協和)오루셋트 인쇄소여메앞에 잇는 쓰레기통에 생의현의가 농후한 두살가량의 남아 벌거숭이시체가 버리어잇는것을 우선정(宇田町)파출소원이 발견하여 경찰청으로부터 수사대장 대화서문부터 사법주임등이 현장에급행 검증하엿는데 사체는 벌거숭이라 일반인의구별은 아직불명인바 시체는 곳해부하기로하고범인수색중이다

北靑에紅疹流行

【北靑】요새북청에는 홍진이유행

長篇小說 林巨正【250】

洪碧初 作 金熊超 畵

자모산성上 (廿二)

만손어멈이 들어올때 건넌방아며서

「상제님 큰쇠 여기왓습니다」

하고 소리처서 한온이가 방얍문을 열고 내다보니 큰쇠는 방아끌지나서 마루로 올라가고 만손어멈만 방아메 섯다가 우스면서

「울근것이 찬바람마지에 나가섯느냐구 흐넛습니다」

하고 공치사를하얏다

「누가 놈이할테더러 치운테 나가라구햇소」

「아들마님 나가시지요」

「만손이가 여태첫 나가섯다가 지금 막들어왓는데 놈이말먹이 무슨 욕이요」

「상제님 밥은 닥구 들어안저기서두 바깟일을 유하게 아시네」

「방문만 다첫지 내귀야 다첫나」

큰쇠가 마루로 난 문을열고 방안으로 들어왓다 한온이가 만손어멈더러

「치운데 혼났스니 어서 안방 영감께 가서 몸을녹이우」

하고 우습어거 팔한뒤 알문을 다치고 돌아안저서 큰쇠의 절을 바덧다

「그동안 울러보게 컷구나 내가 너를 정초에 보구 커이 일년만에 보는가부다」

「청지영감 상사때 할미하구 가치가서 뵈엇슬지요」

「그랫든가」

「작화죽에 보셔서 어즈서나본이다」

「그러케지 네 저녁을 먹구왓느냐?」

「할미가 빨리 가다며오래구 재촉해서 저녁두 못먹구 왓습니다」

「그럼 저녁을 먹어야겟구나」

「아니올시다 조그마치 잇시는한구왓스니까 가서 먹겟습니다」

한온이가 안방을 향하고 놈이어멈을 불르니 만손이안해가 네 대답소리 떨어지며 곳 건너왓다

「이에가 저녁을 안먹엇다는데 먹일 밥이 잇겟나」

「숫밥은 어엿지만 상제님 얼마 안잡수신 대궁이 그대루 잇습니다」

만손이안해가 한온이의 못는말을 대답한뒤 곳 큰쇠를 돌아보고

「돌이아버지가 지금 저녁을 먹오니 와서 가치먹어라」

하고 말하얏다 큰쇠가 처음에 실타고 사양하다가 한온이가 가서먹으라고 날르고 만손이안해가 가자고 끌어서 마친내 안방으로 건너갓다

얼마동안 지난뒤 만손이가 큰쇠를 다리고 건너왓다 만손이는 화로의 숫불을 부저로 집어가지고 불어서 등잔불을 달려노코 곳 가라고 하는것을

「왜 가려구 그러나 저에 이야길 가치듯세 게 안게」

하고 못들고 큰쇠는 두손길 맛잡고 섯는것을

「너두 게 안저라」

하고 날른다음에 한온이가 큰쇠를 보고

「내가 네게 물어볼 말이 만타」

하고 말문을 허두를 내엇다

「서림이란사람을 너 아느냐」

「알다뿐입니까 늘 보는걸이요」

「서림이가 지금 어디잇느냐」

「저의댁에 잇습지요」

「너의댁에서 하는일은 무어냐」

「하는일은 아무것두 업습니다 사판청의 대령포교를 이야기 소일이나 해읍지요」

「서림이의 식구는 어듸 잇느냐」

「저의댁 행낭에 잇습니다 그 아들은 청석골 떠러잇다더니 엇더케 되엇습니까 죽엇습니까」

「죽긴 왜 죽어」

「서림이가 식구를 떼려울때 아들이 안온것을 보구 자식하나잇는것 죽엿다구 펄펄 뛰더랍니다」

「그자식이 볼모루 잡혀잇슬줄은 생각못하얏든게지」

「서림이 아들를 청석골서 볼모루 잡어두엇습니까 그러면 서림이는 처자를 이쪽저쪽 양쪽에 볼모잡힌셈이구면이요 저이댁 영감께서 서림이의 안해 딸 그외의 그처가떨거지까지 행낭에 두신것이 역시 볼모잡으신게지 별겐니까」

「서림이의 처가떨거지라니 그 장모되는 노파두 너의댁 영감이 붓들어두섯느냐」

「서림이의 처남내외두 대행낭에 와잇습니다 그처남이 서울와서 좀도둑질하다가 좌포청에 잡혀가친것을 서림이가 빼노쥐 왓다지요? 그처남을 저의댁 영감께서 백방(白放)으로 내노하주실때 대행낭에 와잇슬 조건으로 내노하주섯답니다 행낭에 잇스면 떨어내쫏칠것들인데 뒤쪽으로 행낭에 끌어드리신는걸 보면 서림이도 망꿋하게 볼모잡어두신게 환하지안습니까?」

「너의댁에서 그것들 요를 먹이느냐」

「서림이 처남은 저이 가지구 오것을 팔어먹구 지내구 서림이만 댁에서 먹을것 대주시는갑듸다 서림이내외는 행낭에 두섯지만 행낭원여두 안시키십니다」

안방문을 여닷는 소리가 나고 꽂니어서 마루에 쿵쿵 발소리가 나더니 만손어멈이 건넌방게와서

「에어미가 너를 좀 보잔다 잠깐 나오너라」

하고 만손이를 불러내엇다

東亞古今에그類例가업는 燦然이빗나는借力藥

大評判!果然一當百

回春長生之泉源 滋陰補腎之靈藥

秦始皇도秘藏愛用은骨格體質改造中國宮中秘藥

力拔山 氣蓋世

借力虎骨丸

一劑服用으로天下無敵! 海外注文殺到!

氣力體力精力이旺盛한者가生存競爭에優勝한다!

各國拳鬪界의猛將愛用之藥!

千試萬驗之靈藥名聲振四海 爆發人氣借力虎骨丸主治效能

本藥專能借力、精力大發、胃痛、腰痛、腰酸、風濕、骨痛、骨節筋骨疼痛、遺精便血、精力增進、記憶力增進、疲勞感解消、早老遣治、心身防止衰弱、肥滿、步行之效、腎虛與陽健脚、其他功之靈妙無比者矣

藥價 大 一借一劑 百圓 / 中 一借一劑 五十圓 / 小 一借一劑 三十圓

亞細亞大藥房代表名藥借力虎骨丸은 勿論이어니와 補陰、補腎、強壯劑만을目的하드라도 이보다더나흔藥은업다고自信壯談합니다

▲躊躇말고即時註文服藥하라!

先金註文者에게 指環用 高貴寶石進呈

京洋獨占販賣權獲得

滿洲國新京興安大路六〇六號址 亞細亞大藥房 電話②一四一一番 振替新京九〇九〇番

新入會員大募集

今春特典 此際普通科 其次號一冊을 兩科를通하야 其學年末에 代賞與하고 新入生에게는 無代로配付하며 誠實繼續者에게는 相當한講義錄一冊을 入學金五十錢도半減함 特典으로 且各無

高等普通學科講義

普通學校第五·六學年學科講義

高等科 二十冊 一冊六十錢 一年三個月卒業

普通科 十二冊 一冊五十錢 一個年卒業

(速修隨意)

學則附內容見本請求即時無代進呈

京城府和泉町 朝鮮高等普通學會 電話(光)一八八四番·振替京城八八九五番

우리朝鮮人本位의唯一한中等講義錄이며 朝鮮語、漢文學科가잇는것이 他講義錄에比하야會費도 거의半額임을注意하라

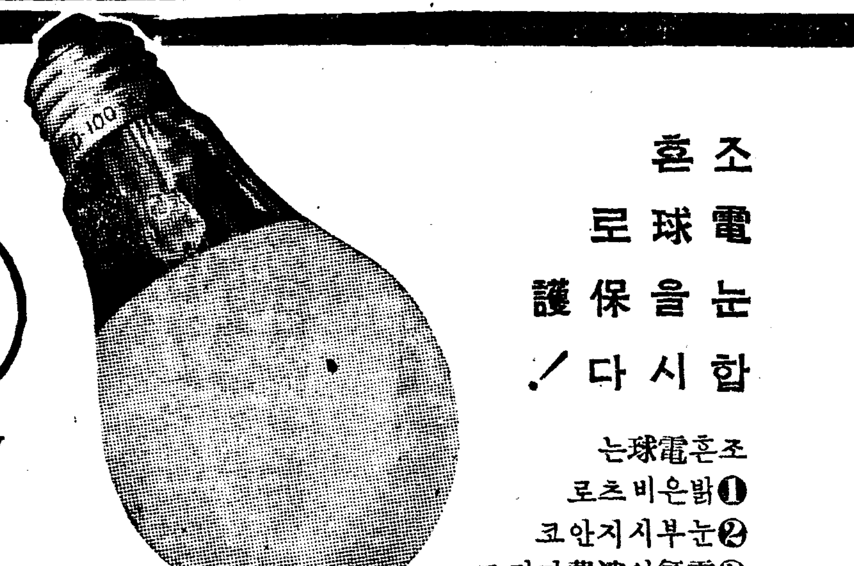

조혼電球로 눈을保護합시다!

25W~60W 35전

조흔電球는 ❶밝은비츠로 ❷눈부시지안코 ❸電氣의消費가적고 ❹壽命이길다

トウランプ 連鎖店에有함

明視ランプ

東京 東西電球株式會社

L—8

朝光·女性·少年!! 七月·初夏特輯號! (近日發賣!)

005148

모낼節季에 食慾不振가튼것은病이아닙니다 味の素(아지노모도)의 사시나름으로 곳消滅

味の素(아지노모도) (登錄商標)

內地販賣元 味の素本舖 株式會社 鈴木商店

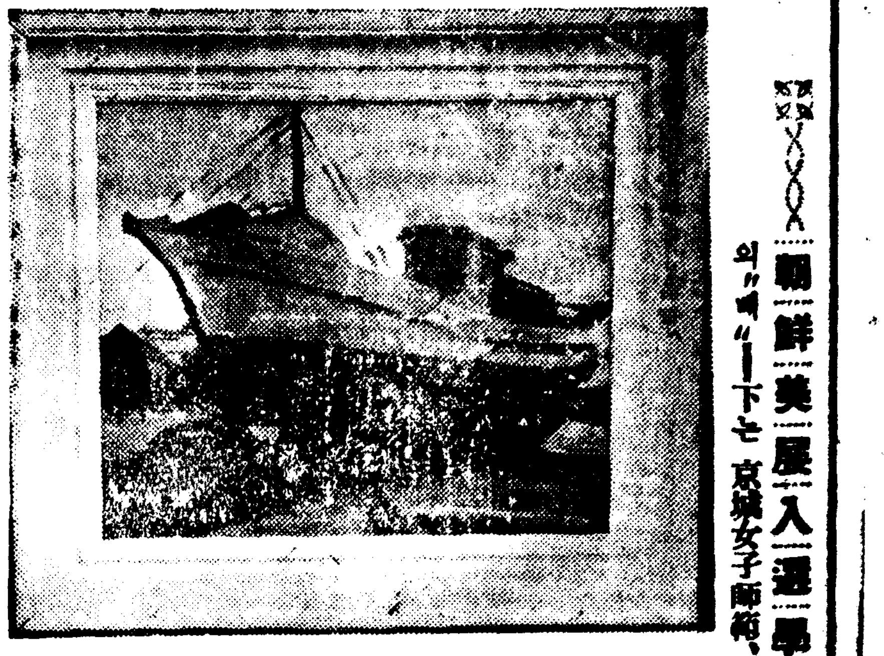

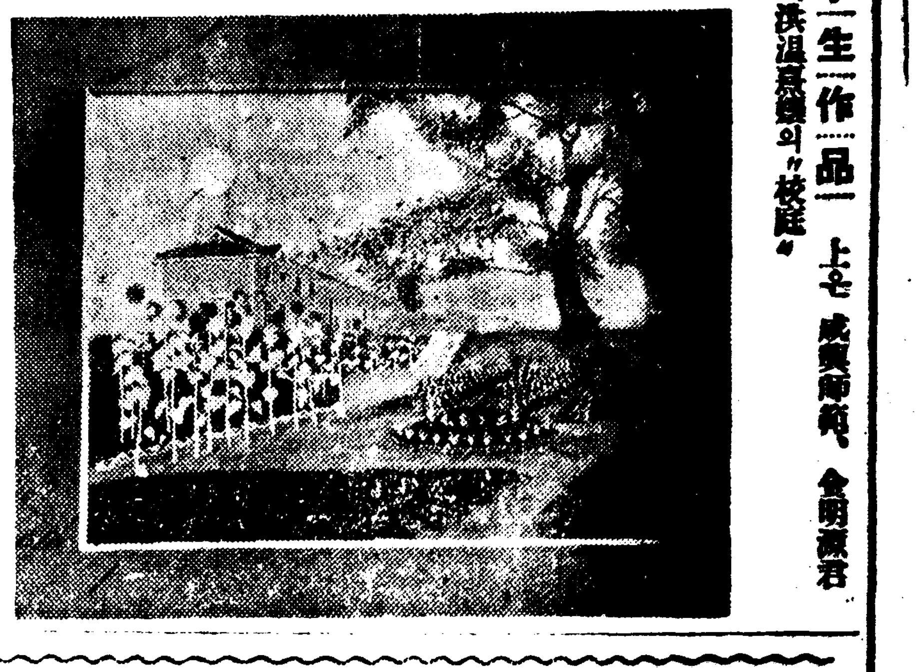

朝鮮美展入選學生作品 上은 咸興師範、金明濟君의 "배" 下는 京城女子師範、洪淑嬉의 "校庭"

學生讀書

新刊評

廉想涉作「二心」

蔡萬植

想涉의 文學을 항상愛讀하느니만치 이번博文書館에서 刊行이된 그의長篇『二心』은매우 반가웟고새로히 通讀한機會에 질겨所感을적는다

朝鮮文學에 잇서서의想涉의 重要한地位를 여러가지로 말할수엇는 가운데 그가다른 누구보다도 그래서 唯一하게 本格的인寫實主義者라는것도 그한가지일것이다

그리고『二心』도 果然 그러한솜씨에서 어긋나지 안허 決코 單純치안흔『스토ー리』를 通해(이는아마 모든小說인때문일것이다)人間 그대로의모습을善惡間에 조금도 神化或은 惡魔化해지지를안흔 가진各色各種의 人物들이 어떠한좋기의 葛藤에 잠메를 하여엇다

理想主義의作家까지 지안터래도 한가히一般作家면은 應當히 어덴가英雄的인 냄새가잇슬 作中의 男女主人公『창호』와『종경』의善한경우에도 神으로서의 善이 아니라 人間으로서의 善함과 惡하면서도 惡魔로서의 惡이 아니라 亦是 人間으로서의 惡함……、도무지 冷酷하다하리만치

現實의人間을 그려 살려 가기로에는 아마도 想涉이 아니고는 能히 못해낼 實錄것이다。

또 마주막場面『춘경』의상여 뒤를 人力車를 타고 ㄲ드렉ㄲ드렉 따라가고 잇는外人『커닝햄』의 꼴을 예매케도 作者의 가벼운 『유모어』라고만 보고 만다면 想涉을 여래도 모르는 讀者라고 해야할것이다。

×

輓近 十年 朝鮮의 文學이 成長을 한자취는 實로 눈어부신데가 엇다 試驗삼어 十年前에 曰하 이러라는 추앙을 밧던 아무꺼나 作品 하나를 골추어 내가지고 새제비로 읽어본다면 우리는 成人을 안처노코서 그의少年時節의 寫眞을 보는것과 자튼 어리디 어린 느낌을 가지지안치못할것이다。

그러나 想涉의『二心』은그 다른 作品파도 아울러 그것이 어며 十年前의 作이로되 시방도 읽어서 決코 오늘의

文壇的水準에 떨어진다거나 하지를 안는다。 그것은 아프로 十年이나 그以上 더지나서도 그러할것이다。그한지만으로도 想涉의 力量과 地位가 미히 어떠하다는 것을 짐작하기에 足할것이다。

(發行所 京城鍾路 博文書館 定價一圓五十錢)

隨想 失望

T師範 朴貴雲

『청어사소ー청어』해가 거진거진 西山을넘을무렵이되니 아마『청어장사』도 밥뿐모양이다。 문깐을떠 드러서며『청어안삽나요 청어』 머친사람처럼웨친다。 안방에서 미다지여는소리가 나드니 『얼마요』하는 누나의소리가 난다。 苦待하엿다는드시

『예! 九十錢만주소 어것잡사구만ー맛도조코』

『하이구 九十錢ー구만두소 꿈에도안이젓든갑다』

『아니 아!왜그러는교 그럼얼마즘나는교?』

『하!그럼여러말말고 六十錢에주소』

『主人말슴이그러시니말이지 어것참! 두말말고七十錢에 쏘소』

『아ー니안되야요 구만그려 캐주고가저멀그래ー』

『허ー참그럼우리五錢식 갈늡시다。 독보전이구만』

『내거짓말이면 當身子息어구면、五錢공주는폰잡소、엇저면 그럴할까지하겟소웹…』

『돈이업는걸 어찌해요、머 1구만그러캐하지、무겁지도 안한갑다』 한마듸말을 던지고房안으로드러가는듯시프두 나의態度는 못까지洽하엿다。 ―갑작이소리가노파지며 『구만그러케하소허! 허! 잇지는장삭를한다허ー참…』하는소리가난다。 나는참다못해 문을열고정으로나가자 누나는때다지를열고 크다란해목은 지갑 에서 一圓짜리한장을 써내주며『三十錢내주소』하는소리에 나는한것不言을안곳고수업섯다。 그러나청어장사는 아모라異常한얼골빗어업는데에 한層더、우습을 안니질수업섯다。 今方돈이업다하엿는데 一圓짜리를 내주엇다ー어물밧고나머지돈을 내주면서도 아무런表情을안보여준다ー。

아ー世上은 그런것인가? 世上이險惡하다말은 미리부터 귀가닳도록 드러왓것만 아직實社會를 모르는나로 새삼스러운場面이 아니될수업다。

鯖魚장사는 떼『지갑』을 주무르면서 허!허!허!… 야릇한우슴을 우스며나가버렷다。 나는 한번더 그사람이 보고시퍼 쫏차나가 엽모양을 멀뚝이처다보앗다。 大門밧게 바처노앗던 어설푼『지게』를질머지며 중얼거렷다。『허! 밋갓서밋가 한두통에六十錢이라니ー에! 來日부터는『야메다』한마디 盟誓를남겨노코 서슴어시거리로다가버렷다。 나는보이는데까지 五十에가까운、노랑수염이엉킨검푸린얼골! 흐린눈瞳子를가진 늙은사내를聯想하며 못까지못까지 뒷모습을처다보앗다 거운그리든해가깜바너머가고 어둠이마을을 피마웅올두덥흘때까지。 나는 문깐을드러와 밥床을다지며 중얼거렷다。『늙은鯖魚장사! 검푸른얼골! 險世! 입! 흐린瞳子! 야메다 야메! 그中에서도 야메다야메를。 ―끗

一詩一 무덤

大同師範 金 哲

당신의 고운얼골이 벗든하시 업어졋고
향기롭던 몸매마저 병들고 녹슬어갓네
아서야 제비하늘 머리는 외로운무덤 하나 더 생겻다。

머리 눈 입 귀 코ー 모두 일허버린 무덤을ー어 둡업는 무덤!。
까마득한 詛呪!

어는 어느 옛허진 꿋卽堂의 傳說이양 슬픈얼골속에서 아름다운 노래를 읊조리고。

슬픈 이야기며서 조용한傳說을 한 힌衣裳을 버서나려고 맥어시 우는뇨。

언제나 언제나 파ー란 하늘이 그리워도 홀로 여위어가야 하는 넋은무덤。

꼬히든 잠 오늘도 깨어서 숫적새 우룸처럼 새록새록 저러갈때 첨 어린가마귀의 歌만이 蒼漢한 하늘가에 어슴피 서리어 엿다。

누구의 자취인지 省墓하는이 그림자업고 힌옷입은 사람의 무덤이야기조차 업서서 더 초라하다。

외로운 무덤ー 슬픈 얼골이다。

文部省에서圖書推薦

每月委員會열고國策圖書를選定

事變下에 잇슴에도불구하고 每年一萬五千餘의 圖書出版을보이고 잇는데 그中에서 가장非常時國民으로서 읽어서 精神的糧食이될만한 良書만 골라읽키기로 하고 文部省에서는 從來의圖書推薦制度를 擴民히改正하여『一般圖書』『兒童圖書』의 二部로나누어 各各거기에 適當한 推薦委員會를 設置하고 이른부터 積極的으로 指導할 작정이라한다。 그래서 지난 五月二十九日에 省內會議室에서 大學、各研究所等의 專門家와 一般部二十五名、兒童部十六名의 委員을選定해서 委囑會議를열엇다。 今後부터는 每月一回以上의兩委員會를 開催하고 推薦圖書는 官報、週報를 비롯하여 新聞이나『라디오』를 通해서 그의梗槪와 推薦理由를 詳細히 發表하여 時局下의 讀者層에게 便宜를 주도록 努力할터이라한다 그리고 推薦方針은 時局과 國策의 線上에 오르도록 主力하고 所謂 事變物가튼것도 良書로 속속 推薦하여 從來에 文部省推薦書는 자미업다던 批評을 一掃할 方針이라 한다。

週間スポーツ

自轉車競技의向上을企圖 ③

朝鮮自轉車聯盟 張日弘

▲第四條 審判長 (1) 審判長은 競技規則을 嚴守시키기를 監視하고 競技進行中惹起된 全問題에關하야 本競技規則의明文에依하야決定하기不能한 疑義를決裁함 (2)審判長은 決勝審判員의意見이 不一致할時에 其에對한決定을裁斷하고 審判長은 競技中의 競技者에關하야 發生한全異議及 抗議를受理하고 直時決定을附與할것 其決定에對하야는絕對로 再抗議를不許함 (3) 審判長은 競走競技의 運營競技에잇서 過失又는 競技規則의反則에關하야 異議가生하얏을때에其反則이 故意又는 有責의 不注意라고 認定할 時에는 此를犯한競技者에게 失格을命함을得함 被害競技者를 最初에關한番組에 同一하게 次回競技에 參加식킴을得함 (4) 審判長은 決勝競技에잇서서 失格者 以外에 特權을附與할만한 資格이 有하다고 認定하는 競技者에게 再競技를 시킬權限이有함 (但、(3)(4)項은 實行이 全無하고 故意侵犯에 對한 保護의時權에不適함)

▲第五條 監視員 (1) 監視員은 審判長의命에 依하야 競技를 監視하고 競技者又는 其他人에 依하야 發生된 過失又는 反則을 認定한 때에는 所定의 報告用紙를가지고 反則發生事實에 報告를 發信하고 其事件에 對하야 實見한바를 審判長에게 報告하여야함 (2) 監視員은 此에 對하야 審判長의 補佐員으로써 義務가有하고 스스로判定을 할 權限이無함

▲第六條 出發信號員 (1) 出發信號員은 어느 競技에서나 最初 呼出의 信號後 『位置ニツケ』『用意』 다음 號砲를 發함 (註1)『位置ニツケ』라는 第一次號令을하면 選手는 스타ー트線에 前列하고『用意』가 나면 直時 乘車하고 乘車態勢가 整頓되면 適時 發砲함 (2) 出發信號員은 該競技에 잇서서 競技者의 出發이 正確치못하다고 認定할時에는 警笛又는 號砲로 全競技者의 進行을 制止하고 出發線에서再出發을 行하기로함 出發信號員은 再度不正出發을한 競技者를 除外함을 得함 (3) 競技者의 出發位置順은 抽籤으로 決定하며番數적은者부터 出發線內側에서外側으로配列함 (4) 出發信號員은 出發線에잇서서 競技者에 對한 全權이有하며 競技者가 出發의 正否를 決定하는 唯一의判定者이다

▲第七條 召集員 (1) 召集員은 參加者의 姓名及番號를 記入한名簿를 所持하고 各競技開始前參加競技者에 對하야 所定의出發線에參集하기를 通告함 (2) 召集員은 各競技者의 出發線上에잇서서 競技者의 位置를 抽籤에 依하야定함

▲第八條 計時員 (1)計時員은 各競走의 計時에際하야 三個의 秒測時計로 出發線에 잇서서 號砲閃光後 決勝線에 自轉車의 前輪最前部가 到着할때까지의 時間을計時함 이때에二個의 時計가 一致하고 一個가 不一致할때에는 一致한 二個의 時計가 指示하는時間을 正式時間으로함 三個時計가 各各 時間이 不一致할때에는 中間時間을 正式時間으로함 (2) 計時는 全競走에잇서서 적어도 三着까지의 時間을 計時하여야함 (3) 電氣計時法은 秒測時計에依한 補助로써 此를認定함

▲第九條 記錄員 (1) 記錄員은 各競走終了마다 競技記錄을記하고 召集員에 抽籤結果에 依한 番組를 組織하야 大會總務委員長에 報告하고 어울러審判長의 承認事項에 關하야 承認을得함을要함

▲第十條 (1) 周回記錄員은 各競走의 每周回에 周走回數를 表示하고 各競走의 最終回에는 警鐘을 打鳴하야信號함 警鐘은 先頭의走者가 最終走回에 入하랴는瞬間으로부터 約五秒間 繼續報知함

▲第十一條 周回判定員 (1) 周回判定員은 五千米以上의 距離 速度競走에잇서서 走者가周回先頭數를 賦課할時 홈스트렛치及 백크스트렛치의 各中央線에 位置하여 走者가 審判長으로부터 미리 賦課바든 周回先頭數를 判定하기爲하야 先頭走者가 該線을 通過할瞬間 該走者의 帽子色彩와 同色의旗를揭揚하야 此를 記錄하기로함 (2) 周回判定員은 走者가 最終決勝線에 잇서서의 先頭數는 此를 加算하지안코 又 最終決勝線에잇서 周回先頭賦課回數 充當者가 미리定한 入等順位數에充當치못할 境遇에는 賦課不足者를 決勝線에 잇서서 先着順에 編入을認定함

▲第十二條 保走係員 (1) 保走係員은 推進發走及 自力發走때에 競技者가 出發線에잇서서 自轉車의 安定을 幇助함 (2) 發走係員은 推進發走及自力發走를 不拘하고 身體의 어느部分이던지 出發線에서 踏出함을 不得함 註 (1)(2)項에關한 抽籤은競技進行中迅速과 不確을保持하기 困難하므로 番番號順又는 前日의 本部에서 抽籤配置組織을採擇하여도 無妨함 適時適當한方法을 競技委員이 採擇할것

▲第十三條 決勝審判員 (1)決勝審判員은 決勝線에 走列한 勝敗의順位를 決定함 競技者의決勝線에 走入한 順位에關하야意見이 不一致할境遇에는 其等級에關係한 審判員의 多數決에依하야 決定함 (2)各競技의決勝線에잇서서의 順位判定은 決勝線에到着한 自轉車의 前車輪最前部에 依하야決하고 同着의境遇에는 抽籤에依함 (3)道路競技의 決勝線에 競技者가 密集하야到着한때에는 決勝審判員은 到着順位의 判定에最善의 努力을다하기로함 但連續하야 到着하는 密集에對하야는 全部同着判定을認함 (4)決勝審判員은 決勝線에잇서서 順位判定은 高速度寫眞判定을 併用함을得함

第十四條로부터 第二十三條까지는 簡單한內容이므로 略함

全國帝國大學病院婦人科使用

婦人病根治藥 와세돈球

東京市 木村婦人科病院長 醫學博士 木村 先生談

무슨병을 물론하고 고생이야 아니되는병이 업습니다마는 그중에서도 부인병(자궁병)처럼부인에대하야 만흔고통을주며 쓰라린생활로 눈물의세월을 보내게하는병은 드물것입니다 더욱 이우리조선부인은 부인병에대한 기초지식이 부족한관계로 자기몸에 부인병이 걸여잇는것을속히 알게되지못하는때문에 병세가 경할적에 곳치면 곳낫게될 병을 중하게맨드러가지시고 그때야 약이야 병원이야하고 서드르게되는고로 심한고생을 하게되며 비용도더들게하시니 참으로 딱한사정이라 아니할수업스며 병을사서 고생한다해도과언이 아닐것입니다 그러하오니 내몸은 내가잘살펴서 부인병이 잇는것을 깨닷게되시거든 하루라도 지체마르시고 적당한약으로 속히치료해주심이조켓습니다

부인병은 병균이 국부로부터 자궁속에 드러가 염증(애기집이 헐고 진무르고 부어서 종기가 터진것이다)을 여트키게한때문에 그것이원인으로 우에 적혀잇는바와가튼 모든증세가 생겨지는것임으로 약을 병생겨잇는 자궁속에너어 직접치료하야 병맨드러준병균을 죽여업새히는동시에 진무르고 허러잇는곳을암을게해주시면 곳낫게될것이 아니겟습니까 그런것을 여러분중에는 병생겨잇는곳은 치료치아니하시고 병균을죽여 놋는힘이 조금도업슬뿐외라 약기운이 병생긴곳에 퍼지지못하는 먹는약을쓰는분이기세니 그엇지 병이낫게될수잇겟습니까 그러면 자궁에 약을직접너어서 치료하는약이면 다ー조흐냐하면 그도 그러치안어 조치못한약이 만히잇사오니 납분약에 속지안토록 주의해주시시요

와세돈球라야만 부인병어를남업서 속히낫게됩니다

최신부인병약『와세돈球』는일본전국 제국대학병원은 물론이요 저신자병원을 비롯하야 각유명한대병원에서 수만흔부인병환자를 매일치료해주고잇는약을 사정과형편에따라 병원에 못가시는분과 의사에게 내살을뵈이기 시려하시는분들을 위하야 자기집에서 병원치료와 똑가튼효과로 단시일에 낫도록맨든약인바 자궁을 직접치료하는약중에는 무슨약보다 제일 신용잇는약이오니부인병은『와세돈球』로 치료해주시기바랍니다

병뿌리를빼버리는 완전한치료가된다

최신부인병약『와세돈球』는병세가 경한분은 하로에한개 중한분은 하로에두개식 쓰시면 되는약이온바 밤주무실적에 약을 국부속에 깁히너허주시면 녹은약이 사오분동안에 전부녹아 병생겨잇는 자궁속에 골고루퍼저서 병균을 전부죽여버리며 진무르고 헐고 부어잇는 애기집을 염을게해주므로 흘너내리든진물인 냉이 업서지고진통작용의효과로 모든아푸든증세가 꼿사러지고 월경이 고르게되며 몸전신에 생긴고장도 속하게 업서저집니다

이러버렷든매력과 자태까지찾게된다

최신부인병약『와세돈球』는병이 속히 낫게될뿐만아니라 부인의미와 자태를 돕게하는(란소호르몬)파(비타민)이란귀중한약까지 포함되어잇슴으로부인병으로인하야 거처러진살결을 윤태잇시하고 남버진안색을 회색잇게하야 여러버렷든 여성만이 가지고잇는 아름다운태도와 매력을 다시 찾게해주는 일거량득의약이오니 하로바삐『와세돈球』로 치료해주시고 튼튼한몸이되신후 남과가튼 우슴잇는생활로 그날그날을 질겁게지내주시기바랍니다

약효탁월한데비해 약가는극히쌉니다

최신부인병약『와세돈球』는될수잇는대로 얼마안되는비용으로 부인병의고통에서 속히 버서나게하기위하야 약가를 저극히싸게해사오며 또는 부인병이면어떠한중세에라도 꼭맛도록 여러가지의효과가잇게 맨든약임으로 치료해주시는때에는 병세가나날이 경쾌해지는효과에 놀래이실것이오며 얼마안되는 비용으로 속히낫게되는데는 반드시 탄복하실줄로밋습니다

약주문하시는방법

말못할고생으로 괴롭게하는부인병을『와세돈球』로 치료해주시고 빨리고처버리시려는분은조곰도주저마시고 작기 중대리점본포로 직체、혹은소위체、또는대금이환편으로 주문해주시면약쓰는법과 몸조섭에대하야 자세히알려드리며 약을 급송합니다 대금이환 주문은 송료삼십전을 우편절수로 선송해주십시요

無代進呈

부인병에대하야 참고가되시며모든병내용을 잘알게되는 婦人科大家木村、河合兩醫學博士의지은 女性의新生理學이라는冊子를동지하시는데로 거저보내드리오니청구해주십시요

日東製藥合名會社製品

藥價
- 一二球入(十二日分) 一圓二十錢
- 廿四球入(廿四日分) 二圓三十錢
- 卅六球入(卅六日分) 三圓四十錢
- 百四十四球入(病院用) 十二圓

東京市芝區田村町十二ノ一番地 總代理店 合名會社 河原商店 (振替東京三五〇一九番)

부인병에대한신지식

一、월경때마다 아래배와허리가 아파지고 전신이노곤하야 누어잇게되시지안습니까

二、아래로 냉(대하증)이 몹시흘너내려 기분이불쾌하며 괴로워하시지안습니까

三、국부가 쓰라리고 가려워지기도하야 도모지 엇절줄을모르는증세는 업습니까

四、소변이 설세업시마려우며 잘나오지안커나 다ー누어도 시원치안은증세는 업습니까

五、얼골이 누러케뜨고 살결이거처러지며 머리털과눈섭이 만히 빠지지나안습니까

六、먹은것이 잘내리지안코 정신이흐밋해지고 변비증으로 고생하시지나안습니까

當選謝禮

宜寧面 李圭晶 諸吉允 朴己得 神吉牧治 金億根 權泳鐸 嚴敬文 鄭孟圭 諸秉贊 盧奎東 許永福 盧益容

嘉禮面 南性宇 朱判秀 朴鍾禧 尹性九 尹炳萬 朴祐在

龍德面 李泰義 李亮載 李鳳源 田武成 田亨秀 池泰錫

七谷面 朴聖守 田轍鎭 田宗述 余載炳 南萬祐 田旭炯 許慘 金閏玉

正谷面 崔鎭垠 田俸秀 田挺秀 南四出 郭鍾成 李禎雨 李瀞護 朴元在 金容讚 徐基肇

之正面 呂好淵 李雲景 李淨世 李世俊 金洙溶 李道英 安燮中 姜碩桓 金仁守 朴養介

洛西面 田明秀 田壬兆 李元淳 李昃斗 李升斗 朴龍貴 鄭義道 李雲燮

富林面 安炳濟 權萬石 張永錫 蔡東善 盧敬容 權奎鉉 許詳道 鄭鳳琪 朴兌浩 玉基煥

鳳樹面 許瀞 朴暎在 姜炳秀 許命龍 許枰中 姜三鳳 張海柱 鄭湊昚

宮柳面 徐炳仁

柳谷面 成興碩 李容魯 朴兌鎭 林碩周 成瑢燮 姜炳參 崔讚五

當選謝禮

今般 選擧에際하야 面協議會員에當選되온바 諸位의厚誼를紙上으로 謹謝하나이다

龍岡郡陽谷面協議員 (無順)

金致萬 金秉厚 金範奎 金昌鎭 李謙鏞 鄭亨杰 金肯植 趙震鏞 吳壽鉉 李冕植

當選謝禮

今般 總選擧에際하야 南栗面協議會員에當選되온바 諸位의厚誼를紙上으로 謹謝하나이다 (無順)

李作培 李熙洙 金斗璟 張泳鳳 上原鶴之助 太田武重 梁廣源 金仁洙 朴聖佖 韓德均

當選謝禮

今般 江陵郡望祥面協議員選擧에際하야有權者諸位의深厚하신愛護를蒙하와 不肖가敢히當選의榮을得하엿삽기玆에 紙上으로謝意를謹表하나이다 (無順)

閔丙杰 河庚聞 徐廷國 朴龍夏 金南惇 金卿煥 李昭然 韓弼愚

當選謝禮

土城面協議員 朴周夏
同 李圭桓
東草面協議員 李圭漢
同 金有晒
同 金南植
同 李商鳳
同 金渭燮
同 金昌鎭
同 中村重一
降峴面協議員 崔鉄洙
同 金振夏
同 朴敬夏
同 金應福
同 金興萬

當選謝禮

今般 居昌郡大加面協議會員選擧에際하야有權者諸位의厚意下에不肖等이當選의榮을蒙하엿삽기紙上으로謹謝하나이다 (無順)

朴南壕 李相潤 金晋浩 許銘 崔賢洙 金漢奎 金鍾國 李相大 趙鏞秦 金日泰

當選謝禮

今般 大同郡大寶面協議員選擧에際하야有權者諸位의深厚하신愛護를蒙하와不肖한小生等이當選의榮을得하엿삽기玆에謝意를謹表하나이다 (無順)

文禮錫 韓秉健 李秉鍵 林成大 林善五 金炳夏

當選謝禮

今般 富民面協議員選擧에際하야有權者諸位의深厚하신愛護를蒙하와不肖等이敢히當選되여삽기玆에紙上으로謝意를謹表하나이다 (無順)

曺圭三 崔子洪 李元弼 白寬洙 孔鍾根 邊泳錫 李弼洙 李時俊 曺秉淵

當選謝禮

今般 金浦郡金浦面協議員選擧에際하야有權者諸位의深厚하신愛護를蒙하와不肖가當選의榮을得하엿삽기玆에紙上으로謝意를謹表하나이다

韓鍾燮